

八東のひろは

～八東公民館報 第 14 号～

発行：松江市八東公民館運営協議会 〒690-1404 松江市八東町波入2219-2 Tel(0852)76-3663 Fax(0852)76-3669



八東学園クラブ活動指導



八東学園クラブ活動指導



大根島ぼたん祭 オープニング出演



松江伝統芸能フェスティバル出演

保存会の皆さんによって
今も唄い踊りつがれています

—松江市伝統芸能—
「島芝翫節」

島芝翫節保存会

代表 門脇弘子



「島芝翫節」は、江戸時代の文化・文政の頃、江戸歌舞伎で名のあつた中村芝翫、嵐璃寛、市川門之助、市川蝦十郎等の芸風をたたえて唄われたもので、大阪歌舞伎俳優によってこの出雲地方にも伝えられたと言われています。古くは松江、東出雲の方でも唄われていたようですが、現在では全国でもこの大根島にだけ残っているということ。「島芝翫節」と呼ばれるようになりました。この「島芝翫節」は、とてもゆったりとした曲で唄と三味線と太鼓で構成され、女性が扇を持って優雅に踊るのが特徴です。

近年は松江地域伝統芸能祭や大根島ぼたん祭への出演、小学校のクラブ活動での指導もし、次世代への継承にも力を入れています。おかげさまで以前小学校で踊りを習ったという方が加入したり、三味線も若い方が入られたりと少しずつ活気が戻ったような気がしています。また、町外の方からも問い合わせがあり、町内外を問わず広くこの「島芝翫節」を知っていただきたいと思い、体験会も実施しています。

六月には市民憲章推進善行者表彰も受賞させていただきました。これらも地域の方々や公民館のみなさんのご協力があったからだと深く感謝しています。これからも皆様方の協力を得ながら伝統芸能の保存と継承に努力していきたいと思えます。

- ・八東町は、人口4,000人の小さな町ですが、中海圏域の中心に位置する重要な町です。
- ・今、全国の中山間地域では、急激な人口減少により、買物や通院など生活サービス機能が低下し、その維持対策が喫緊の課題となっています。
- ・八東公民館では、今後想定される人口減に伴う地域課題を見据え、行政や地域の皆さんと一緒に、誰もが町内で便利に、そしていつまでも安心して暮らせる環境づくり（小さな拠点づくり）に、取り組んでまいります。



施設全景

2 階



八東中央に 「複合交流拠点施設」開設

平成30年4月オープン予定

＝ 八東公民館・八東支所・中村元記念館 ＝

八東公民館

八東支所

中村元記念館

共用部分

1 階

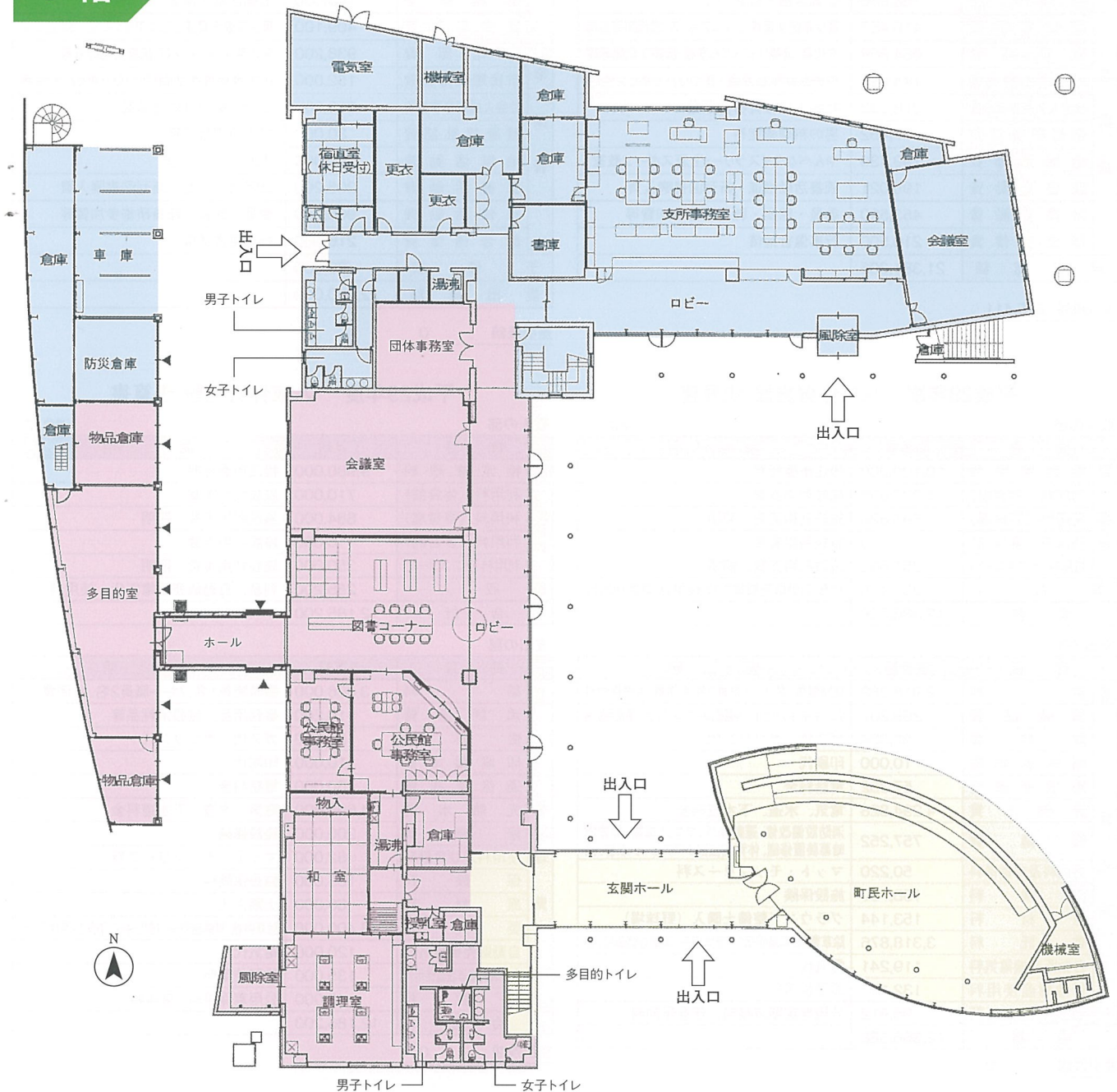

平成28年度 八東公民館精算書

(歳入)		(単位:円)	
区分	費目	精算額	説明
市費	指定管理料	20,075,545	人件費・管理費・事業費
	委託料	150,000	社会人権教育推進委託料
地元費	公民館費	564,000	1世帯500×1,128戸
	補助金	65,000	ぼたん祭共催事業補助金
	寄付金	10,000	個人寄付金
	受講料	159,300	講座受講料
	使用実費	491,598	会場使用実費・印刷・空調費
	雑収入	391	公衆電話・預金利息他
	繰越金	140,883	前年度より
歳入総額		21,656,717	

(歳出)		(単位:円)	
区分	費目	精算額	説明
人件費		12,125,624	職員給料・社会保険料等
管理費		6,358,543	水熱光費・役務費・委託料・リース料他
事業費	総務部費	156,880	広報活動・桜まつり
	青少年部費	416,457	青少年健全育成・ジュニアキッズ・世代間交流等
	文化部費	884,889	文化祭・盆踊りにんじん学校・伝統文化継承等
	市民憲章推進費	144,097	市民憲章推進活動・花づくり・かるた大会等
	社会人権教育事業費	218,593	社会人権教育啓発活動
	健康福祉部費	17,452	男の料理教室等
	地域活動費	199,730	やんべなクイズラリー・生涯スポーツ教室
	読書活動費	195,021	読書活動推進・新刊図書購入費
	研修活動費	453,520	委員・館長・職員研修参加費等
	総合補償費	210,500	行事傷害補償
歳出総額		21,381,306	

差引残額 275,411

平成29年度 八東公民館予算計画書

(歳入)		(単位:円)	
区分	費目	予算額	説明
市費	指定管理料	21,149,838	人件費・管理費・事業費
	委託料	150,000	社会人権教育推進委託料
地元費	公民館費	564,000	1世帯500×1,128戸
	補助金	0	
	寄付金	1,000	寄付金
	受講料	149,500	講座受講料
	使用実費	400,000	会場使用実費・印刷・空調費
	雑収入	251	公衆電話・預金利息他
	繰越金	275,411	前年度より
歳入総額		22,690,000	

(歳出)		(単位:円)	
区分	費目	予算額	説明
人件費		12,594,031	職員給料・社会保険料等
管理費		6,692,469	水熱光費・役務費・委託料・リース料他
事業費	総務部費	180,000	広報活動・桜まつり
	青少年部費	409,100	青少年健全育成・ジュニアキッズ・世代間交流等
	文化部費	938,200	文化祭・盆踊りにんじん学校・伝統文化継承等
	市民憲章推進費	152,000	市民憲章推進活動・花づくり・かるた大会等
	社会人権教育事業費	250,000	社会人権教育啓発活動
	健康福祉部費	30,000	男の料理教室等
	地域活動費	100,000	生涯スポーツ教室
	読書活動費	208,200	読書活動推進・新刊図書購入費
	研修活動費	900,000	委員・館長・職員研修参加費等
	総合補償費	216,000	行事傷害補償
予備費		20,000	
歳出総額		22,690,000	

差引残額 0

平成28年度 八東体育施設 決算書

収入の部		(単位:円)	
費目	決算額	説明	
市費	指定管理料	10,100,000	松江市委託料
地元費	利用料(体育館)	1,087,830	施設利用実費
	利用料(野球場)	595,620	施設利用実費、照明
	利用料(多目的)	0	施設利用実費
	利用料(テニスコート)	351,600	施設利用実費、照明
雑収入	251,478	利息、自動販売機電気代・使用料、電話使用料	
合計		12,386,528	

支出の部		(単位:円)		
費目	決算額	説明		
市費	給料	2,918,289	臨時職員1名、パート職員2名、共済費、労働保険料	
管理費	消耗品費	269,207	テニスネット、ホワイタイム、申請書、レーキ、コートブラシ、事務用品、他	
	燃料費	50,384	ガス代、ガソリン代	
	印刷製本費	10,000	印刷代	
	通信運搬費	57,352	電話料金	
	光熱水費	4,294,828	電気、水道、下水道料金	
	修繕費	757,252	消防設備改修、運動場バックネット修繕、体育館暗幕装置修繕、体育館玄関フロアヒンジ取替、他	
	使用料及び賃借料	50,220	マット・モップリース料	
	保険料	158,700	施設保険	
	原材料	153,144	グラウンド整備土購入(野球場)	
	委託料	3,318,876	除草業務、昇降機保守、電気保守、消防設備保守、他	
	自動販売機電気料	119,241	電気代	
	行政財産使用料	132,123	設置使用料	
	手数料	96,912	公用車定期点検料、任意保険料	
	合計		12,386,528	

差引残額 0

平成29年度 八東体育施設 予算書

収入の部		(単位:円)	
費目	予算額	説明	
市費	指定管理料	9,980,000	松江市委託料
地元費	利用料(体育館)	710,000	施設利用実費
	利用料(野球場)	884,000	施設利用実費、照明
	利用料(多目的)	6,000	施設利用実費
	利用料(テニスコート)	350,000	施設利用実費、照明
雑収入	255,200	利息、自動販売機電気代・使用料	
合計		12,185,200	

支出の部		(単位:円)		
費目	予算額	説明		
市費	給料	3,086,000	臨時職員1名、パート職員2名、共済費	
管理費	消耗品費	110,200	事務用品、施設消耗品等	
	燃料費	50,000	ガス代、ガソリン代	
	印刷製本費	10,000	印刷代	
	通信運搬費	60,000	電話料金	
	光熱水費	4,695,000	電気、水道、下水道料金	
	修繕費	200,000	施設修繕	
	使用料及び賃借料	52,000	マット・モップリース料	
	保険料	165,000	施設保険料	
	原材料	60,000	土購入代	
	委託料	3,400,000	除草業務、昇降機保守、電気保守、消防設備保守、他	
	自動販売機電気料	120,000	電気代	
	自動販売機等設置使用料	135,000	設置使用料	
	手数料	42,000	公用車保険料、車検料	
	合計		12,185,200	

差引残額 0

平成二十九年度
八東公民館
運営協議会委員

顧問	監事	委員	副会長	会長
足立利人	門脇康雄	吉田崇道	竹谷文雄	池田均徳
柏木利徳	門脇洋介	門脇和子	岡部幸子	岡部登勇
門脇志美	門脇延雄	門脇正美	武田浩司	建田浩司
萩原治	渡部天治	渡部耕二	渡部建志	門脇繁賢
松本由美	門脇美里	門脇幸一	門脇本武	岩田利晋
門脇昭夫	門脇昭徳	門脇昭輝	足立昭徳	安部吉樹
安部敏樹	安部吉輝	安部昭徳	安部吉輝	安部敏樹

八東公民館運営協議会

会長 安部 敏樹 (江島)
副会長 安部 吉輝 (二子)
" 竹谷 昭徳 (入江)

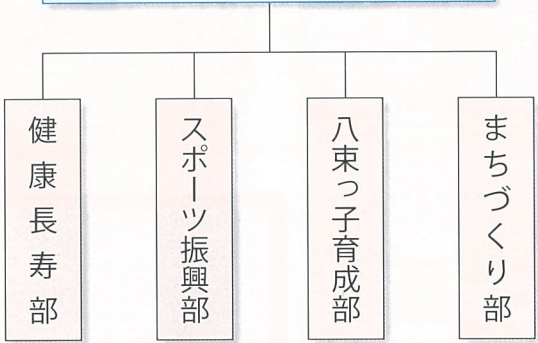

八東公民館の運営については、地区内の関係機関、団体の代表者等で構成される八東公民館運営協議会を指定管理者とする指定管理者制度（平成二十二年より）により行われています。

八東公民館運営協議会は、事業計画、予算および事業実施、決算等について審議決定します。また、八東公民館の事業を効果的に運営するために四つの専門部を置いています。

各専門部は、事業内容の企画や有効な事業の展開等について、具体的な研究を行い、事業を円滑に運営する役割を持っています。

八東公民館専門部事業計画

スポーツ振興部

部長 萩原 治 (入江)
副部長 岡 登勇 (波入)

- 体育協会事業
- 町民スポーツ大会
- スポーツ教室・講習会

八東っ子育て部

部長 竹谷 昭徳 (入江)
副部長 建田 浩司 (波入)

- 青少年健全育成事業
- 子ども安全対策事業
- 健全育成事業
- 八東子ども広場事業
- 読書活動の推進
- ジュニアリーダー研修

まちづくり部

部長 安部 吉輝 (二子)
副部長 池田 均 (遅江)

- まちづくり
- 広報活動
- 人権教育推進事業
- 成人講座・研修
- 伝統文化事業の継承
- 歴史文化事業
- 文化祭
- 文化講演会
- 防災・地域安全の推進
- サークル活動の推進
- 環境美化（市民憲章）活動

健康長寿部

部長 門脇 賢 (入江)
副部長 門脇 繁 (遅江)

- 地区社会福祉協議会事業
- 健康福祉事業



平成二十九年度 八束地区各種団体役員

自治会連合会

会長 安部吉輝
副会長 渡部耕二

〃 足立実

〃 渡部昇

社会福祉協議会

会長 門脇賢

副会長 吉岡敏弘

〃 門脇美喜子

体育協会

会長 萩原治

副会長 竹谷広行

〃 門脇孝

高齢者クラブ連合会

会長 渡部建志

副会長 藤井伸士

〃 柏木幸一

〃 安部富子

〃 安部絹枝

人権教育推進協議会

会長 渡部耕二

副会長 竹谷州代

青少年健全育成協議会

会長 建田浩司

副会長 竹谷昭徳

子ども安全対策連絡会

会長 竹谷昭徳

副会長 竹谷文雄

地域安全推進員会

会長 竹谷文雄

副会長 渡部昭博

市民憲章推進協議会

会長 池田均

副会長 安部吉輝

民生児童委員協議会

会長 門脇繁

副会長 安部一九生

〃 足立延正

更生保護女性会

会長 渡部天津子

松江市消防団八束方面団

団長 竹谷眞治

副団長 中村勢次郎

〃 安部純

交通安全協会・交通安全対策協議会

会長 竹谷昭徳

副会長 門脇篤

八束学園PTA

会長 門脇洋介

副会長 井上元太

〃 安部剛

八束地域 主な行事予定

(H29.7月1日決定分)

9月16日(土) 敬老のつどい

★

9月24日(日) 防災訓練

★

10月8日(日) 町民体育祭(雨天中止)

★

10月15日(日) 秋のクリーンやつか

★

10月28日(土) 八束公民館文化祭

★

12月2日(土) 松東ブロック学習発表会
(会場 川津公民館 ステージ発表のみ)

※今年度の「大根島盆踊り大会」は休止といたします。

あ と が き

キョースケさん まめなかね?
あゝまめだしえ
おまえさんこそまめなかね?
どげだらとえき(息)ほどは しちよー
がね。
ほんならえくがや
まめながえちばんだけんな。
6月19日、前八束公民館長・竹谷享祐
観音寺第14世住職が死去されました。
島弁保存会や牡丹の島俳句会の代表

そして絵手紙、学校での読み聞かせポ
ランティア活動など、館長退任後も公民
館活動にご尽力いただきました。
キョースケさん
そつちはどげなとこだね?
やらやとちえて よおわからんだだい
おまえらちや まんだくーだねが。
そげかゝ わかーました。
ご冥福をお祈りします・・・合掌(池)

